

スマートフォン
編

ギャンブルベット

投票コンソール



ユーザーガイド (オートレース編)

ギャンブーベット 投票コンソール

ユーザーガイド スマートフォン編

CHAPTER 1 ギャンブーベットについて

- 1-1 ギャンブーベットで出来ること 01
- 1-2 対応機種について 01

CHAPTER 2 車券の購入方法

- 2-1 投票コンソールへのアクセス方法 02
- 2-2 投票コンソールから開催場などを選択 02
- 2-3 ベーシック投票の方法 03
- 2-4 人気順投票の方法 03
- 2-5 投票パネル 04
- 2-6 投票の確認画面 04

CHAPTER 3 投票履歴、開催日程、結果を見る

- 3-1 アクセス方法 05
- 3-2 投票履歴を見る 05
- 3-3 開催日程を見る 06
- 3-4 レース結果を見る 06

CHAPTER 4 出走表、オッズ、予想を見る

- 4-1 出走表、オッズ、スパコン予想を見る 07

CHAPTER 5 マイデルカページ

- 5-1 投票履歴や登録情報を確認 08

CHAPTER 6 デルカをチャージする

- 6-1 デルカのページへ移動 09
- 6-2 デルカのチャージ方法 09

付録

- 投票コンソール画面説明 10

※本文中の画像はイメージです。実際の表示とは異なる場合があります。

ギャンブーベットについて

ギャンブーベットは、単勝・複勝を含む2連単・3連単などの通常車券が簡単に投票できるオートレースのオンライン投票サイトです。パソコン・スマートフォン・タブレット・携帯電話から利用できます。本ユーザーガイドでは、主にスマートフォンでの投票コンソールのご利用方法をご案内いたします。

CHAPTER 1-1 ギャンブーベットで出来ること

ギャンブーベットでは、オートレースに関する様々な情報の取得や投票・払戻を行うことができます。発売オートレース場のレース情報や、投票に必要な基本情報や参考情報はもちろん、レース映像もご覧いただくことが可能です。

パソコン版で会員登録されている方は、そのまま同じユーザーIDとパスワードでスマートフォンからログインしてご利用になれます。下のQRコードをスマホのバーコードリーダーで読み込んでアクセスして下さい。

URL：【<http://gamboo.jp/k/bet/>】



QRコード

CHAPTER 1-2 対応機種について

ギャンブーベットのスマートフォン向けサイトは以下の端末の標準ブラウザに対応しています。対応環境以外でのご利用や、お客様の設定によっては、正しく表示されない場合がございます。

対応機種	iPhone / iPod touch Android
------	--------------------------------

※別途、パケット通信料がかかります。パケット通信料はお客様のご負担となります。

※ギャンブーベット「gamboo.jp」、デルカ「deruca.jp」からのメールを受信できるように設定をお願い致します。

※OSは最新のバージョンにアップデートの上ご利用ください。

※一部のページはパソコン版の画面が表示されます。

通常車券の購入方法

ギャンブーブエットのサイトログイン後、ホーム画面の**通常車券**ボタンをタップすることで、投票コンソールにアクセスすることができます。

CHAPTER 2-1 投票コンソールへのアクセス方法

ギャンブーブエットのサイトにログイン後、ホーム画面の**通常車券**ボタンをタップすることで、投票コンソールにアクセスすることができます。

通常車券ボタンを
タップします



CHAPTER 2-2 投票コンソールから開催場、レース番号、投票方式を選択

投票コンソールでは、開催場、レース、投票方式を選択し**投票内容をセット**をタップします。

投票コンソール

デルカポイント

開催場名

レース一覧
タップするとレースの一覧が表示されます。

投票方式一覧
タップすると投票方式の一覧が表示されます。

レース番号
◆ タップ切りかえ

投票方式 ◆ タップ切りかえ

**投票する内容が決まったら
"選択内容をセット"をタップします**

**3ページ (CHAPTER 2-3)
へ移動！**

**3ページ (CHAPTER 2-4)
へ移動！**

CHAPTER 2-3 ベーシック投票の方法

ベーシック投票では投票する車番を選択し、デルカポイントを入力します。

賭式をタップします

賭式は、複数選択することが出来ます

投票する車番をタップします

ボタンをクリックすると一括で選択できます。
ボタンをクリックすると全削除になります。

買い目選択をタップします

デルカポイントを入力
確認しセットをタップします

※着順選択とボックス選択の併用はできません。

CHAPTER 2-4 人気順投票の方法

人気順投票では投票したい人気順、あるいは高配当順の組番を選択します。

賭式をタップします

投票する組番をタップします

人気順と高配当順を切り替えることができます

デルカポイントを入力
確認しセットをタップします

CHAPTER 2-5 投票パネル

投票パネルでは、デルカポイントの変更や組番の削除ができます。
買い目選択が終了したら、**投票内容を確認する**ボタンをタップし確認画面に移動します。



CHAPTER 2-6 投票の確認画面

投票確認画面で投票内容の最終確認を行い、暗証番号（4桁の数字）を入力して投票内容を確認します。また投票するにはデルカポイントが必要です。デルカポイントが足りない場合は、デルカチャージを行ってください。デルカチャージの方法はCHAPTER6へ。

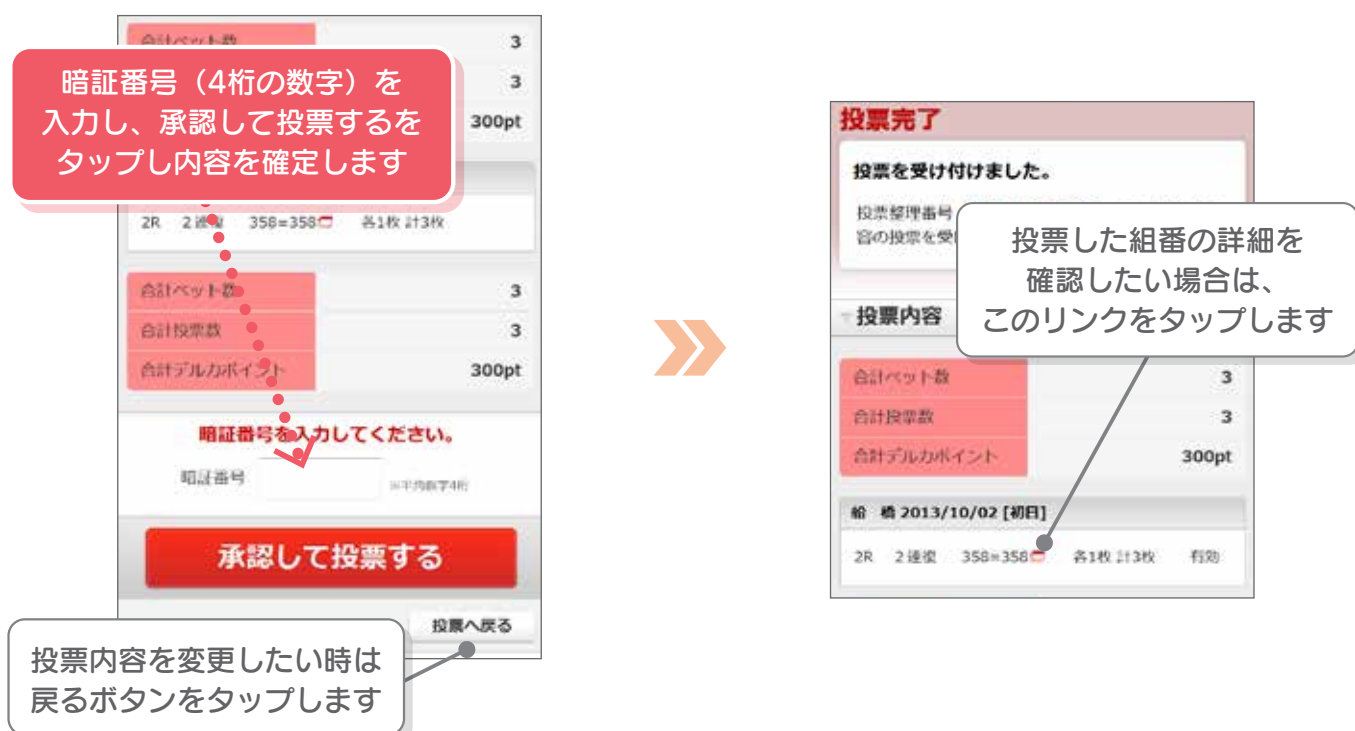

投票履歴、開催日程、結果を見る

ギャンブーベットのトップページから投票履歴やレース開催日程、レース結果などの各種情報を見る事が出来ます。

CHAPTER 3-1 アクセス方法

ギャンブーベットのトップページから投票履歴、開催日程、レース結果をタップします。



CHAPTER 3-2 投票履歴を見る

期間やレース開催場、賭式などを条件にオートレースの投票履歴を検索し見る事が出来ます。



CHAPTER 3-3 開催日程を見る

レースの開催日程の一覧を見る事が出来ます。(パソコン版の画面が表示されます)

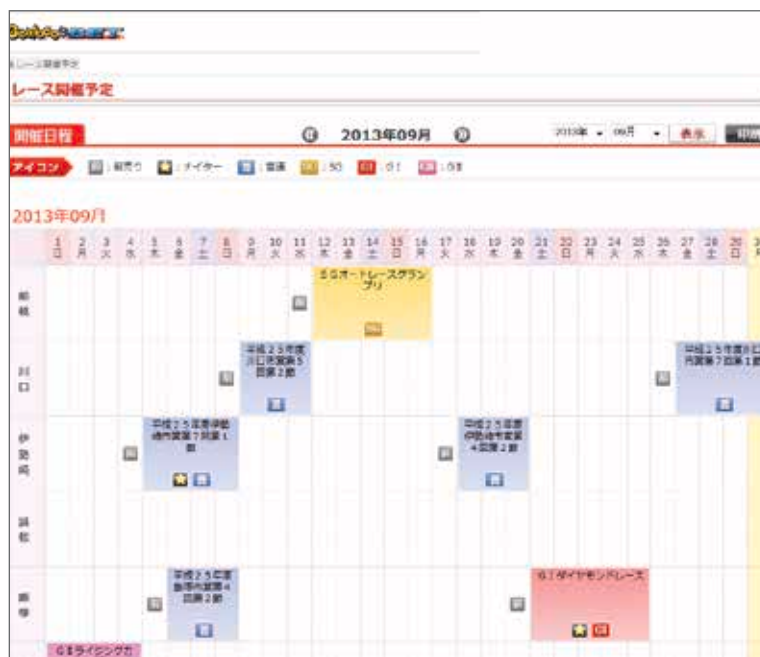

CHAPTER 3-4 レース結果を見る

レース結果の一覧を見る事が出来ます。(パソコン版の画面が表示されます)

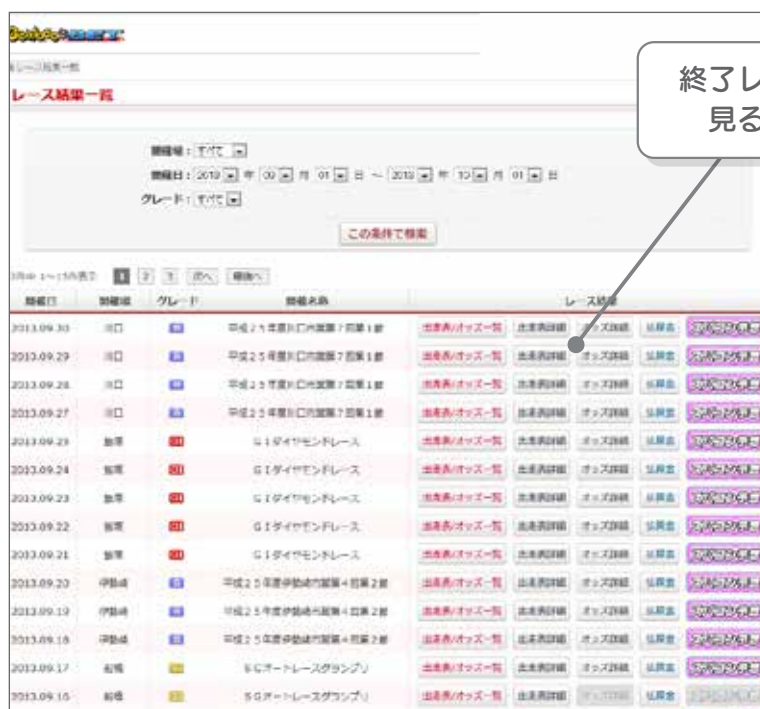

出走表、オッズ、予想を見る

投票の参考になるレース情報や、スパコン予想を見ることができます。スパコン予想では、過去の成績などを使用した独自の計算で印やフォーカスを自動表示、条件別の試走偏差などが見られます。

CHAPTER 4-1 出走表、オッズ、スパコン予想を見る

ギャンブーベットのトップページの開催レース場名をタップするとレース情報ページへ移動します。スパコン予想をタップするとスパコン予想ページに移動します。



レース情報ページから出走表、オッズ、払戻金、スパコン予想の各ボタンをタップすることで各情報ページが表示されます。

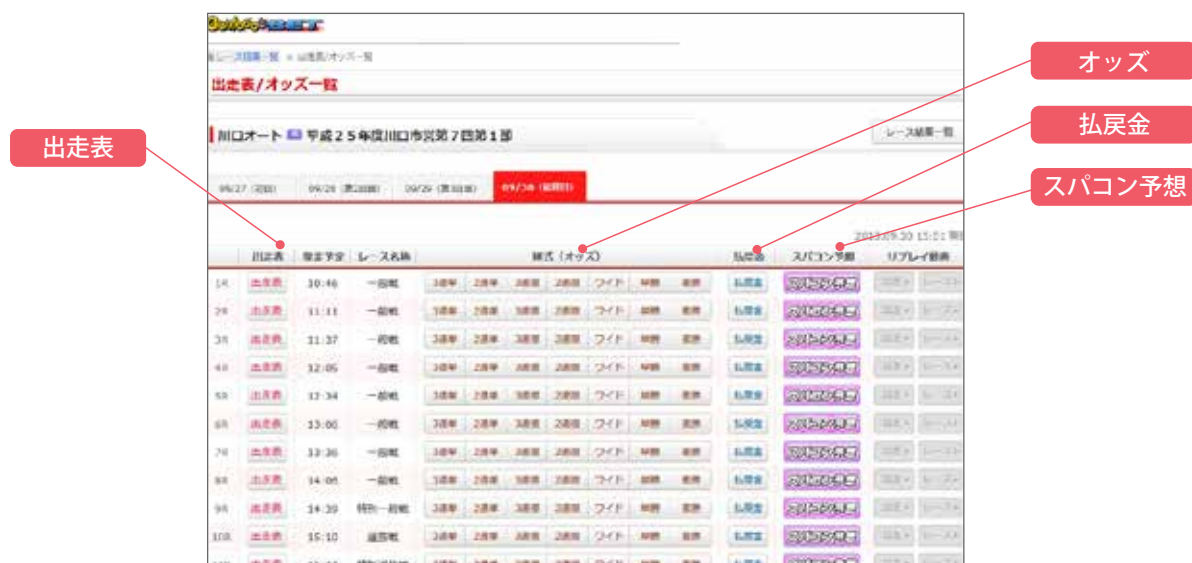

マイデルカページ

マイデルカページから各種登録情報を確認・変更できます。

CHAPTER 5-1 投票履歴や登録情報を確認

ギャンブーブットのトップページからマイデルカページボタンをタップすると、マイデルカページに移動します。マイデルカページでは、投票履歴やお気に入り場・選手設定、デルカ登録情報の確認・変更などができます。画面上部のマイページボタンからはギャンブーのマイページに移動します。

ギャンブーのマイページ

マイデルカページ
をタップします



投票にはデルカポイントが必要です。デルカのページへはいつでも移動することができます。

投票コンソールから[デルカチャージ](#)のページへ移動しチャージすることができます。

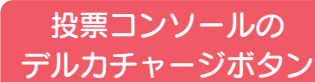

デルカは、通常のチャージの他に、楽天銀行や払戻金を利用したスピードチャージが可能です。

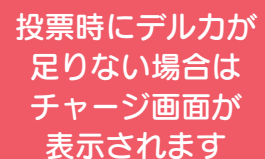



- 1 ユーザー情報エリア
ニックネーム、払戻金、デルカポイントが表示されます。
- 2 投票履歴ボタン
- 3 デルカチャージボタン
- 4 オートレース場選択エリア
- 5 選択中のレース場情報
- 6 通常車券
オートレースの場合は、通常車券と表示されます。
- 7 レース番号選択
投票するレース番号を選択します。上下のボタンをタップして切り替えます。
- 8 投票方式選択
投票方式を選択します。上下のボタンをタップして切り替えます。
- 9 選択内容セットボタン
- 10 選択中のレース情報
- 11 賭式選択ボタン
投票する賭式を選択します。賭式は複数選択できます。
- 12 顔写真切り替えボタン
- 13 Ustream表示ボタン
- 14 スパコン予想ボタン
スパコン予想ページに移動します。
- 15 出走表
出走表情報を表示します。左右ヘスクロールして閲覧します。
- 16 買い目選択ボタン
- 17 パネル開閉ボタン
- 18 表示オッズ切り替えボタン
- 19 オッズ更新ボタン
- 20 オッズ表
オッズ情報を表示します。左右ヘスクロールして閲覧します。
- 21 オッズ情報に関するご注意ボタン
- 22 投票パネル
- 23 全削除ボタン
組番全てを削除し、投票内容をクリアします。
- 24 取消実行ボタン
選択した組番を削除します。
- 25 消/戻ボタン
ボタンを押した組番を無効にできます。消ボタンを押した後に取消実行ボタンを押すことで、投票パネルから削除できます。
- 26 オッズ表示
- 27 組番情報
- 28 組番
- 29 組番をまとめる／組番を展開するボタン
まとめて選択した組番を確認したり、個別に修正する際に使用します。まとめた組番の内容を個別に修正した場合は、再びまとめることが出来なくなります。
- 30 投票内容合計
- 31 投票内容確認ボタン



投票コンソール ユーザーガイド

オートレース スマートフォン編

※本文中の画像はイメージです。実際の表示とは異なる場合があります。

※本マニュアル、ウェブサイト内で提供される全ての情報、カンパニーロゴ、商標及び画像等の著作物は、日本トーター株式会社に帰属しています。